

# Perché usare l'apparechio per i denti?

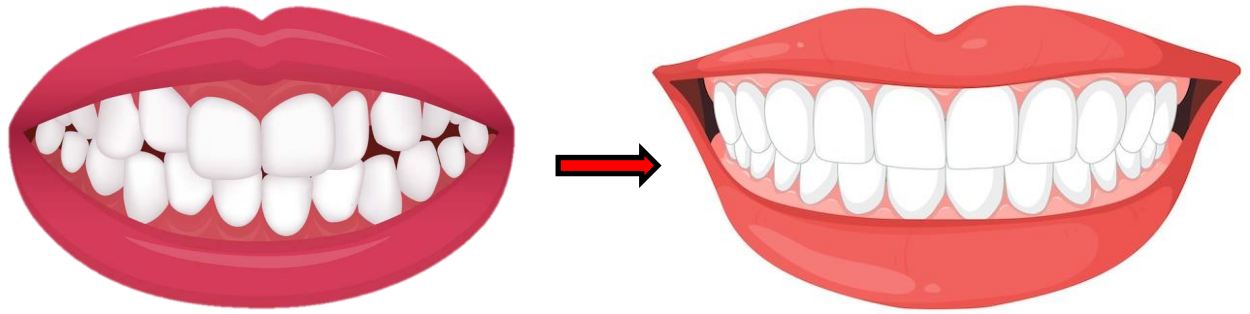

A volte, i denti hanno bisogno di una mano per rimanere allineati.



Questo può accadere a molte persone, bambini, giovani e adulti.



Quando i denti sono storti o troppo vicini tra loro, potrebbe essere necessario indossare l'apparecchio.

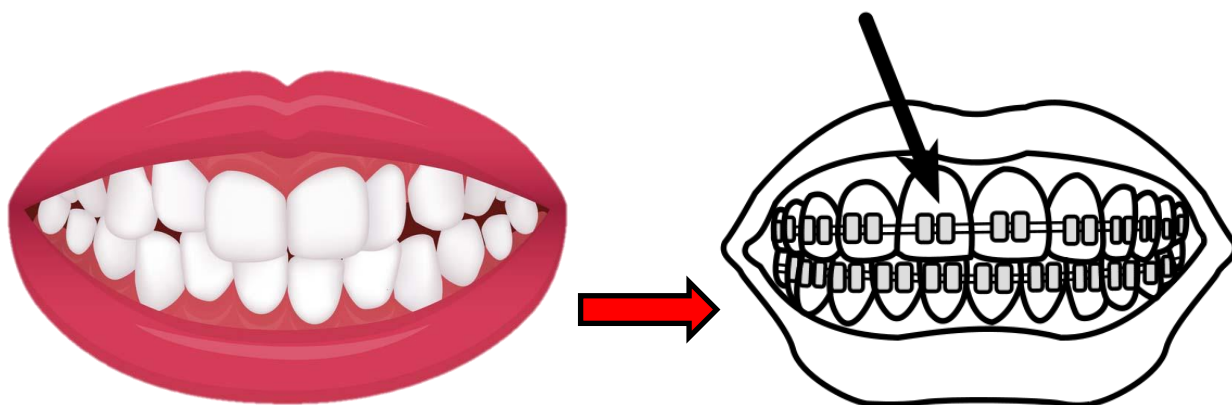

L'apparecchio può migliorare il sorriso, la masticazione e persino la respirazione.

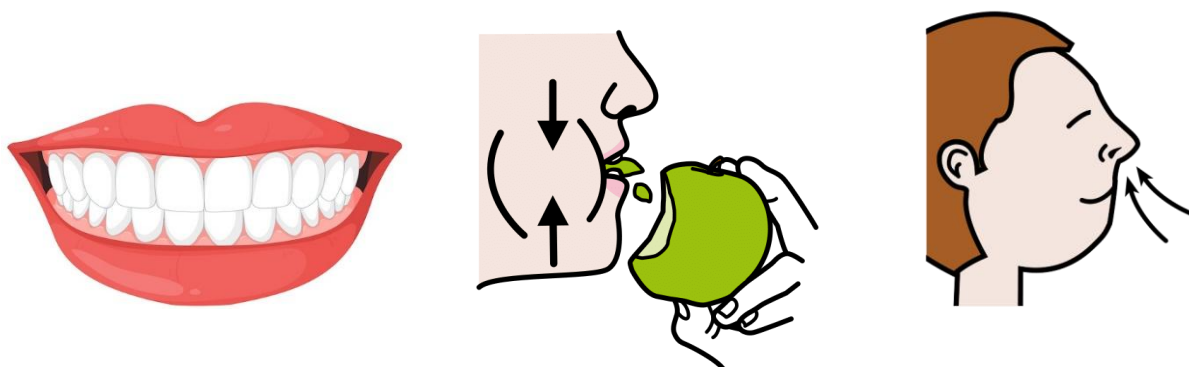

Le persone indossano l'apparecchio per diversi motivi:

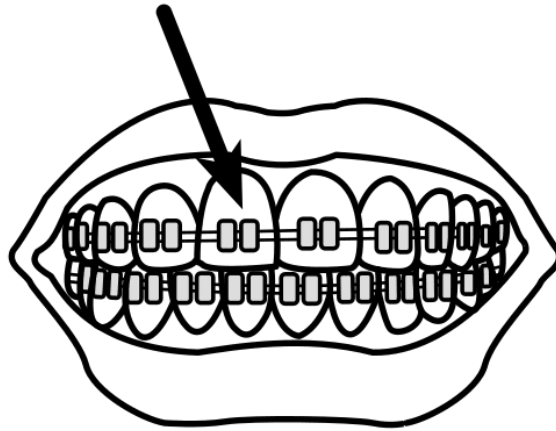

**Affollamento dentale:** i denti crescono molto vicini tra loro e storti e questo può essere un segno che non c'è abbastanza spazio in bocca per disporsi in modo allineato.



**Malocclusione dentale di tipo «crossbite»:** quando i denti anteriori superiori e i denti inferiori non si incontrano proprio al centro della bocca.

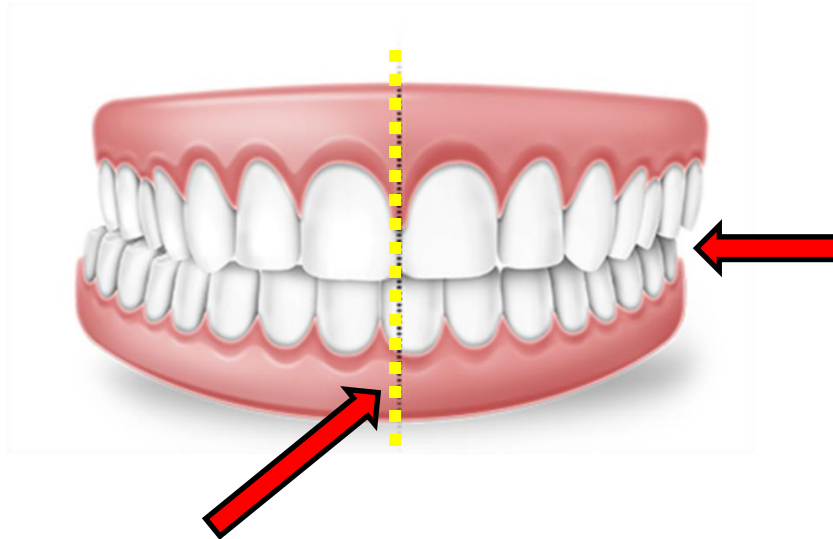

**Diastema dentale:** quando c'è uno spazio vuoto nei denti anteriori, specialmente nei denti superiori.

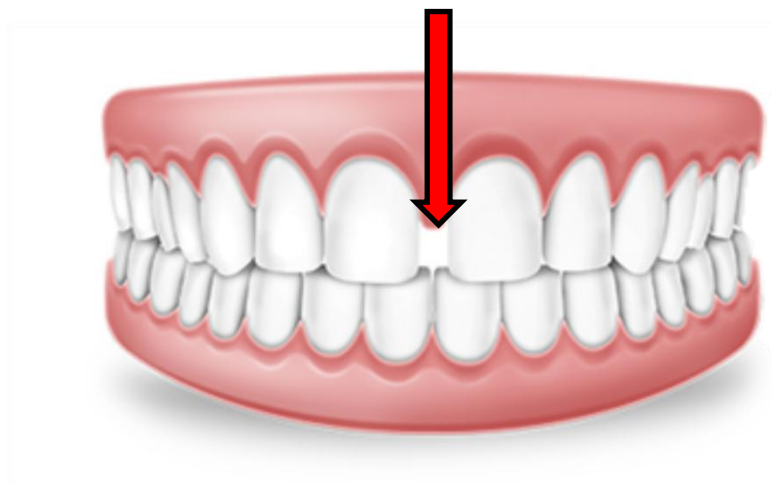

**Morso inverso:** i denti si incastrano in modo errato. I denti inferiori sono più avanti di quelli superiori. Il viso appare storto.

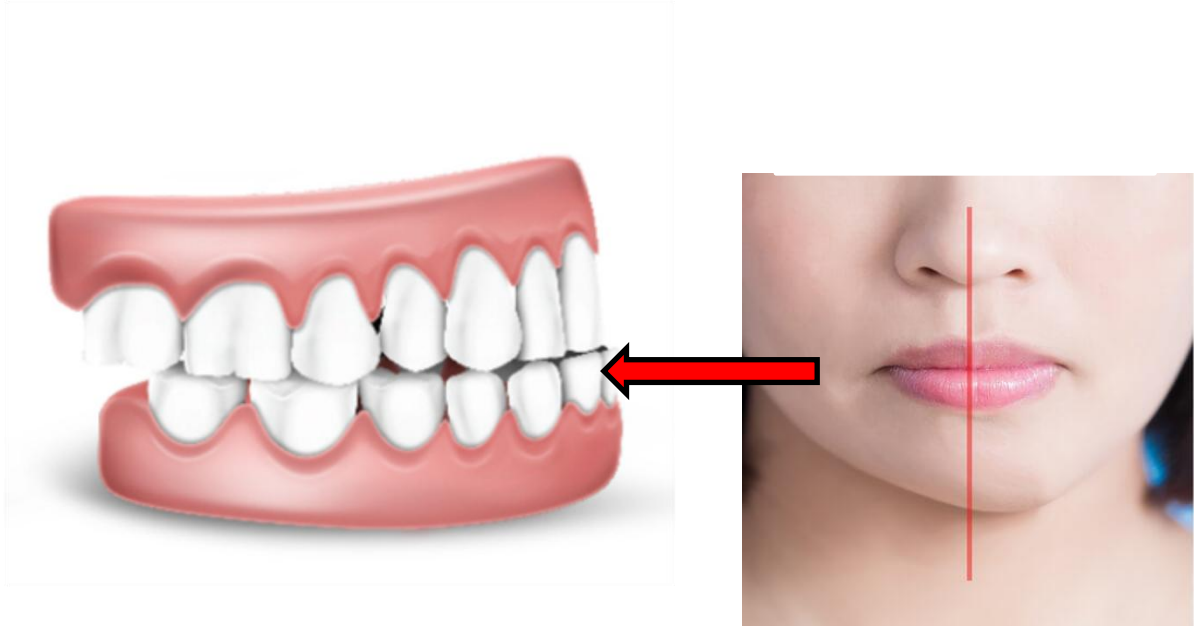

**Morso profondo:** i denti superiori coprono troppo i denti inferiori.

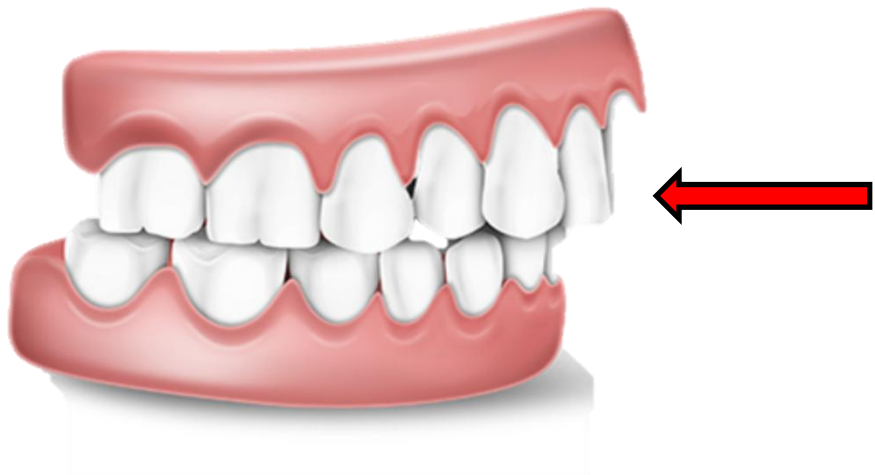

**Malocclusione dentale di tipo «overbite»:** cioè quando i denti anteriori non si toccano nel momento in cui si chiude la bocca.

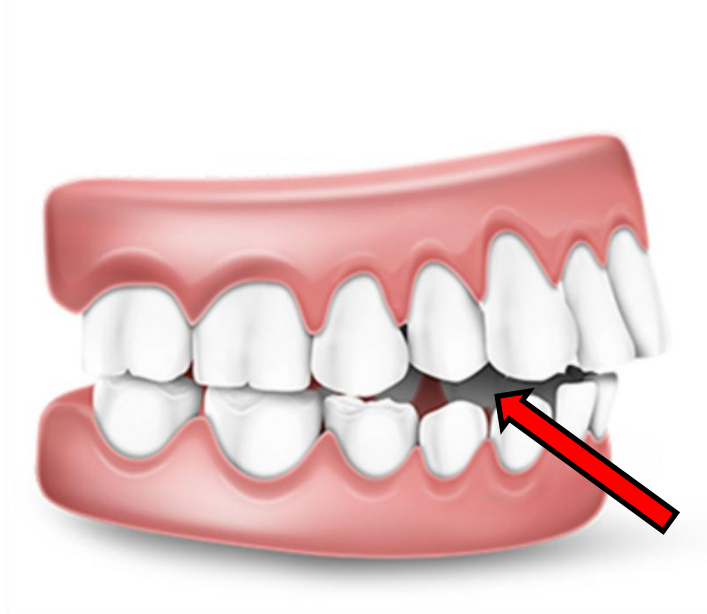

L'ortodontista è chi si occupa di questo.

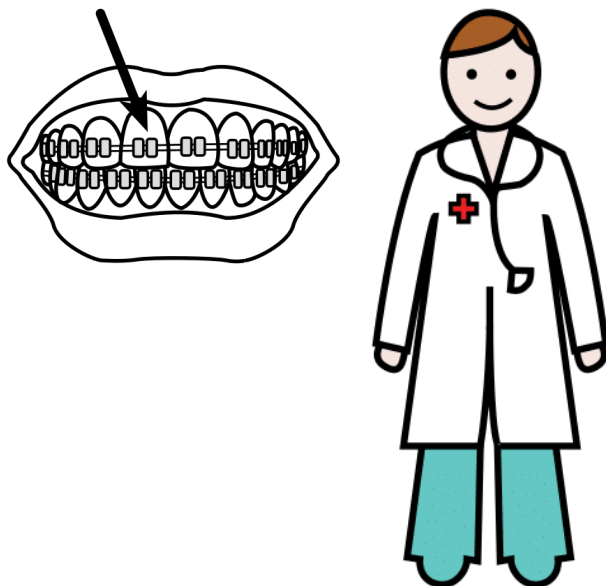

Un ortodontista è un professionista specializzato nella correzione della posizione dei denti

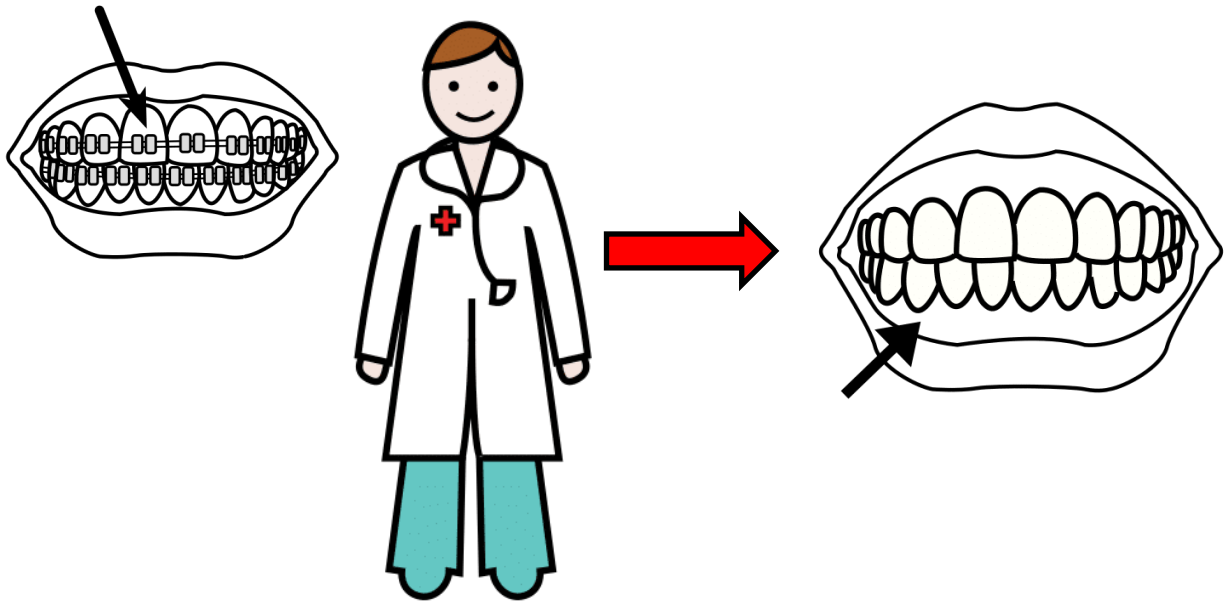

e delle ossa mascellari.

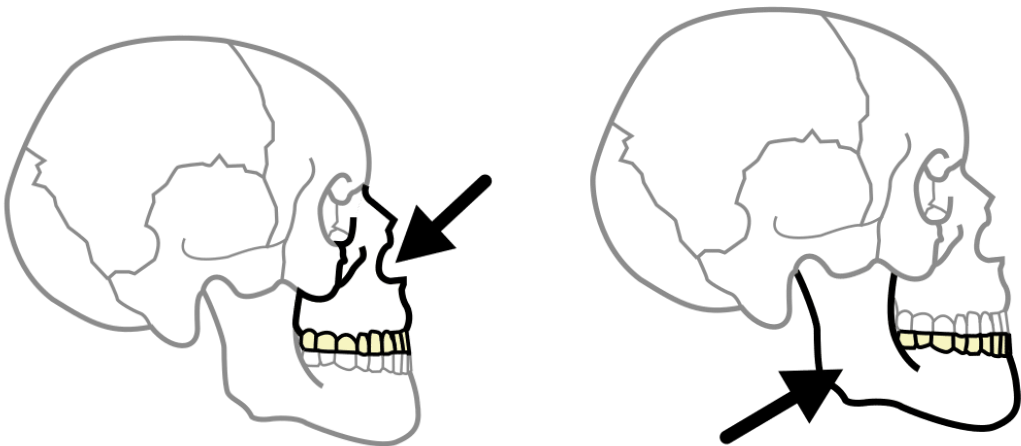



Esamina la bocca, fai dei test e sceglie il dispositivo migliore.

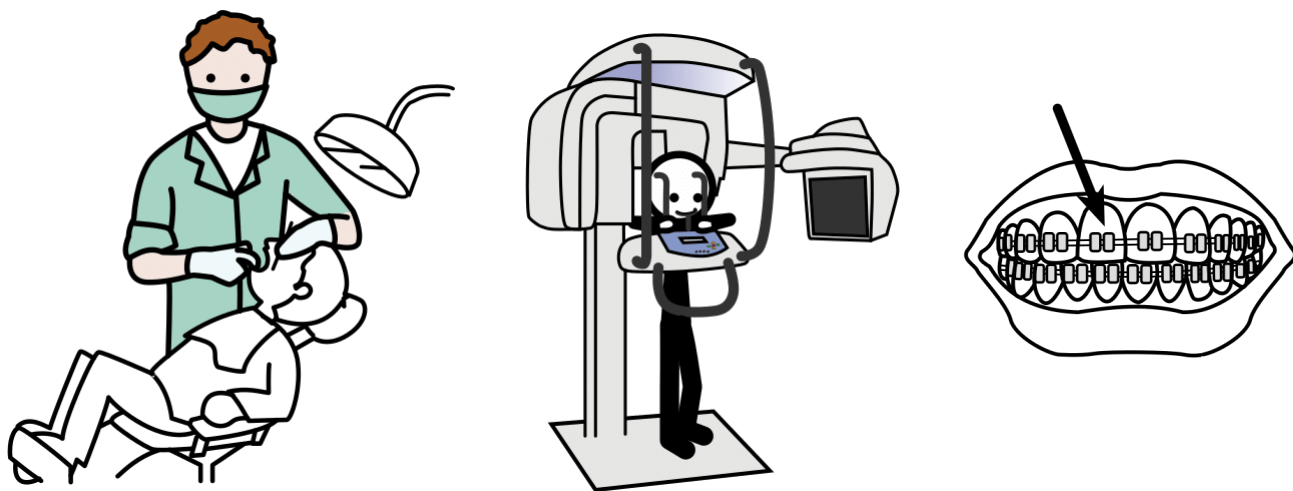

Ogni persona potrebbe aver bisogno di un diverso tipo di apparecchio, perché ogni bocca è unica.

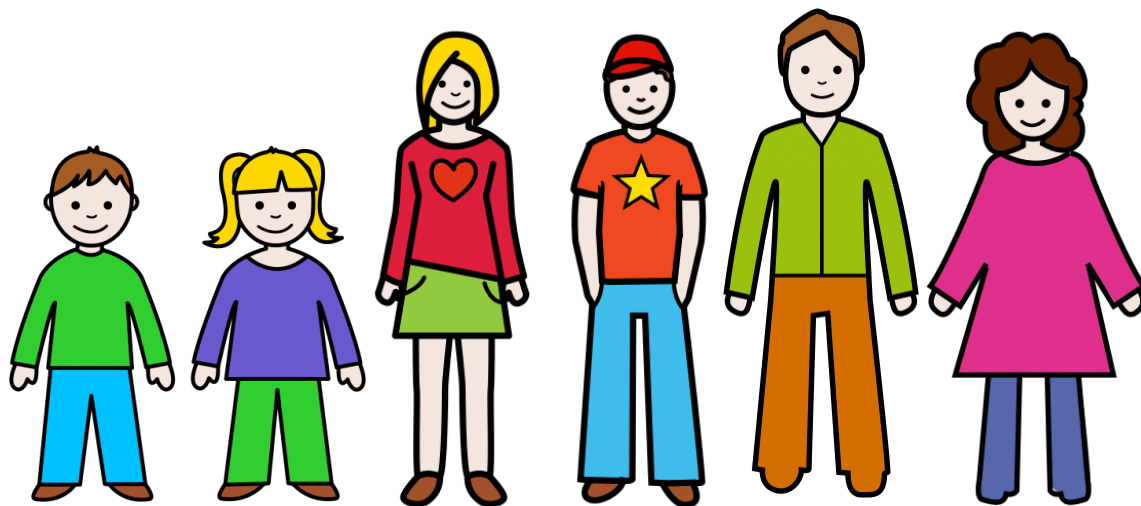

Alcuni indossano apparecchi fissi. Si tratta di staffe attaccate ai denti che aiutano a renderli dritti.



Altri usano l'espansore palatale. È un dispositivo per aumentare lo spazio nel palato.

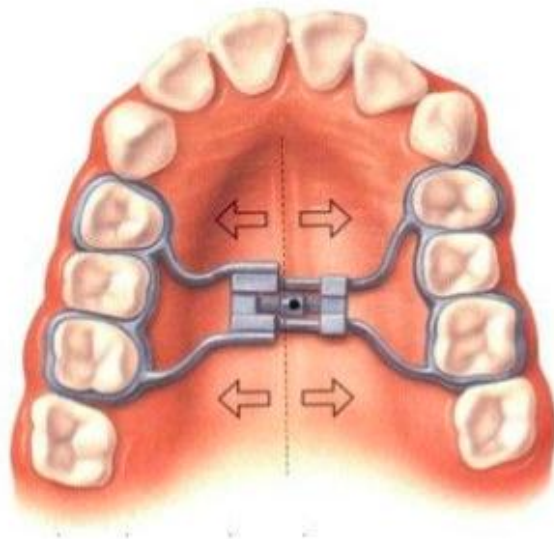

Ci sono anche persone che utilizzano dispositivi mobili. Sono dispositivi che possono essere rimossi e messi in bocca.



Prima di indossare il dispositivo, è necessario fare alcuni passaggi importanti.

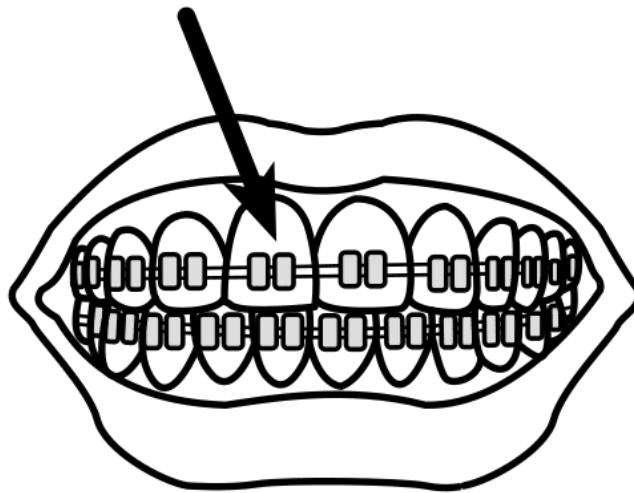

Fai i raggi X per vedere come sono i denti all'interno.

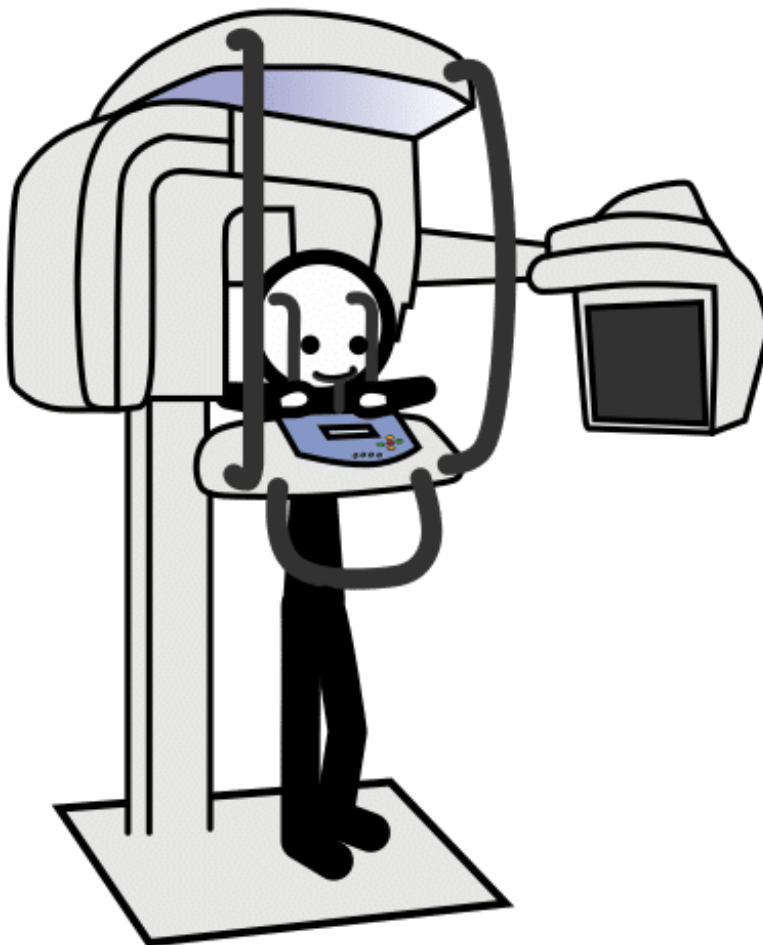

Inoltre, il dentista deve vedere esattamente come appare la bocca dall'interno.

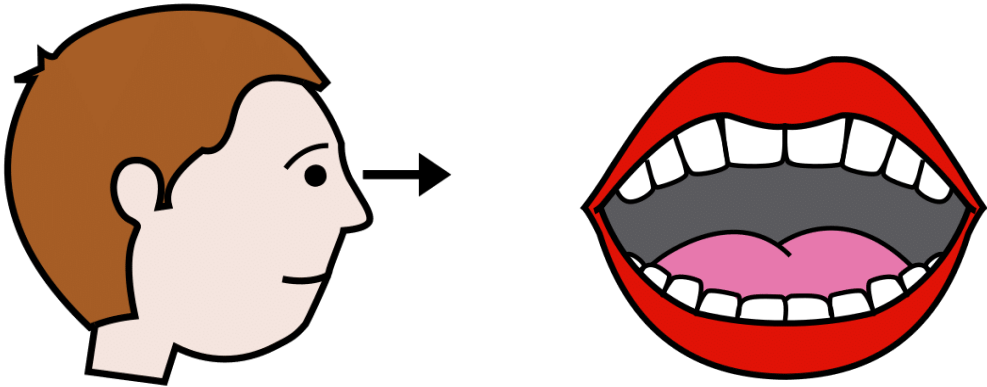

Per fare questo, fa uno stampo, che è una sorta di «  
ei  
denti.



Mettere una pasta modellabile e colorata in uno stampo.

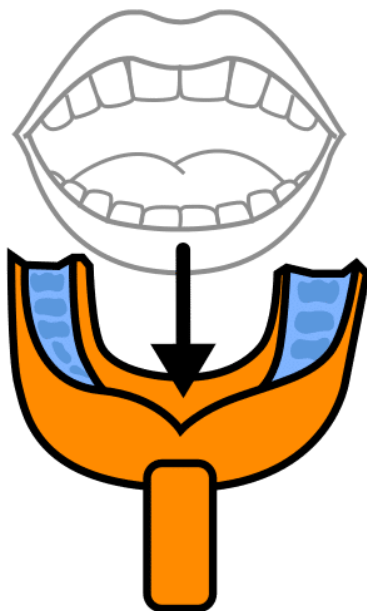

Questo stampo si tiene in bocca per alcuni secondi fino a quando non si indurisce e copia i denti.

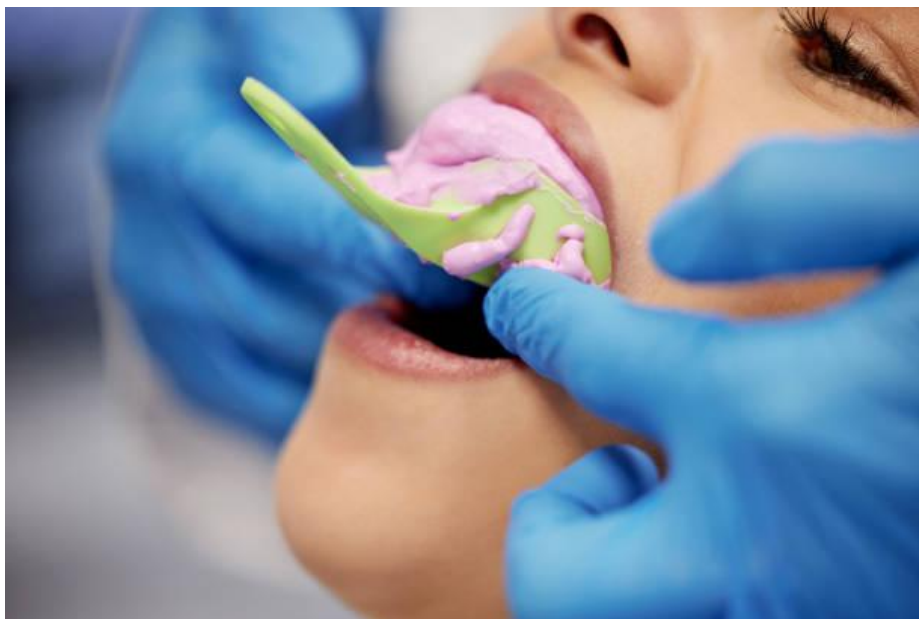

Pronto! Ora puoi vedere come sono l'impronta del morso e lo spazio per il dispositivo.



Alcune persone hanno ipersensibilità nella regione superiore del palato.

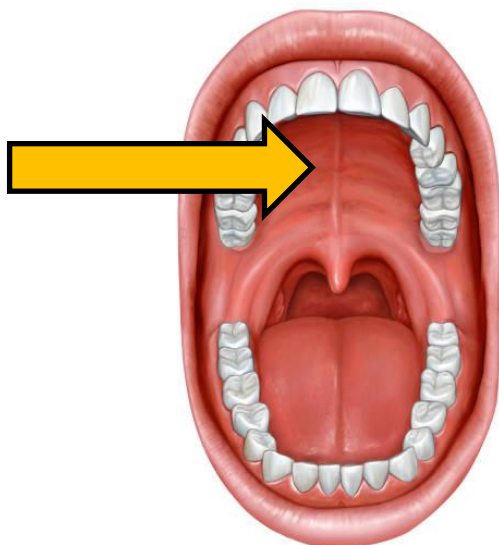



Alcune persone hanno ipersensibilità in tutto il palato.

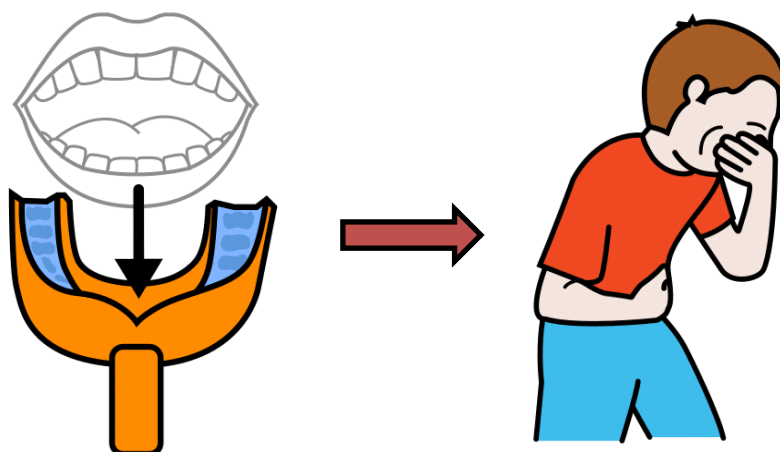

Se ciò accade, l'ortodontista può offrire un'altra opzione, lo scanner dentale, che può essere più comodo per alcune persone.





Lo scanner viene fatto passare all'interno della bocca e scatta foto dei denti.

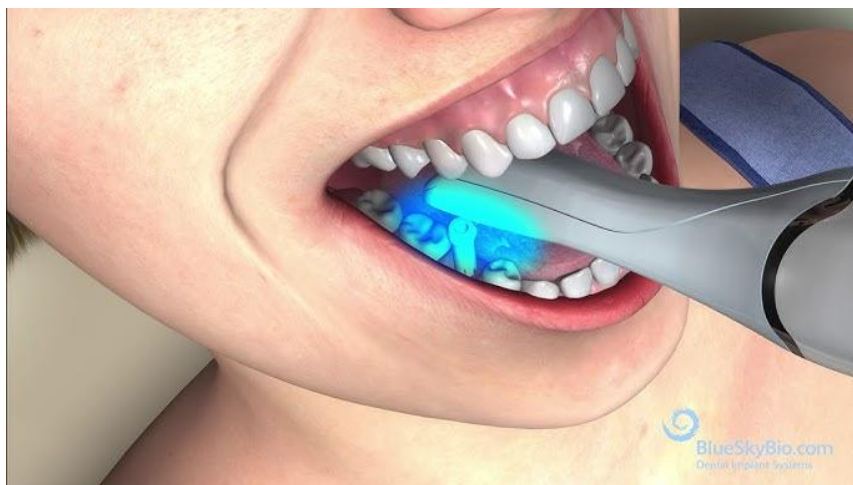

Non fa male e può essere più comodo dello stampo.

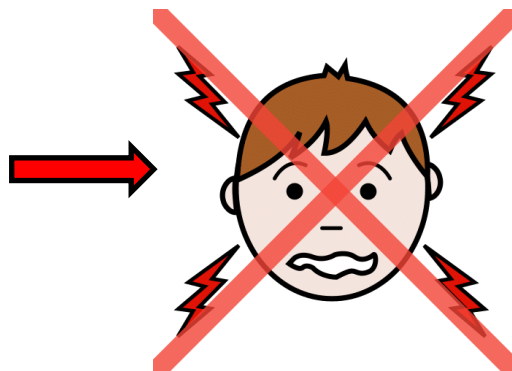
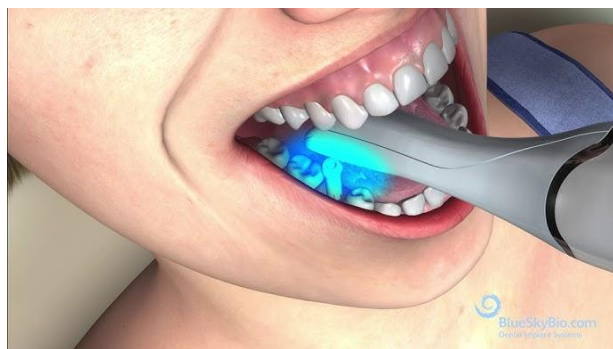

Lo scanner è ampiamente utilizzato per un tipo di dispositivo chiamato Invisalign, un allineatore trasparente, diverso dagli apparecchi fissi.

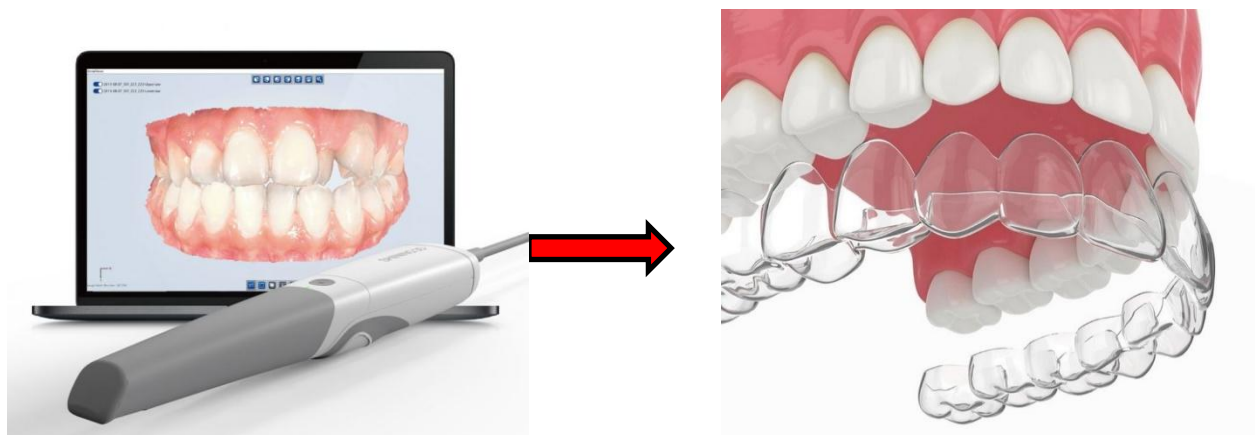

Quindi, non ti resta che programmare la giornata per mettere l'apparecchio ai denti.

